SÜDENER SCHÜTZEN-JOURNAL

1888 - 1978

Ausgabe 1/78
6. Jahrgang

Als Gäste begrüßen wir: Corps 8. Husaren Paderborn/Buke

1888 – 1978
Schützenverein der Südenfeldmark

Ihr Schützen auf, der Ruf ergeht,
Der Festtag ist erschienen.
Des alten Königs Majestät,
Noch einmal woll'n wir dienen.
Denn eh' die Sonn im Mittag steht,
Sein Regiment zu Ende geht.
Dann rufen wir zum letztenmal:
Hoch soll der König leben.

Er hat solang er Herrscher war,
Uns stramm im Dienst gehalten.
Doch ließ er auch das ganze Jahr,
Viel Weisheit und Milde walten.
Sein Wahlspruch war 'Bewehrt u. Stark',
In Frieden blüht die Deutsche Mark.
Ihm rufen wir zum letztenmal:
Hoch soll der König leben.

Heil König, dir im Siegerkranz,
Dem besten aller Schützen.
Sieh' jedes Aug' im Festesglanz,
Dir froh entgegenblitzen.
Im Strahlenschein der Königskron,
Erhoben wir dich auf den Thron,
Und immer wieder klingt der Ruf:
Hoch soll der König leben.

Prolog zum Schützenfest 1888

Für treue Mitgliedschaft werden geehrt:

Christian Becker	70 Jahre	Mitglied
Fritz Velmerig	60 Jahre	"
Heinrich Kölling	50 Jahre	"
Hans Senger	25 Jahre	"
Fritz Dirkes	25 Jahre	"
Hermann Deppe	25 Jahre	"
Roland Stalljohann	25 Jahre	"
Edmund Schulte	25 Jahre	"

Wir gratulieren mit einem Blumenstrauß zum Geburtstag

Christian Becker	97 Jahre
Wilhelm Breitländer	90 Jahre
Emil Klönne	75 Jahre
Fritz Braukmann	70 Jahre
Paul Becker	70 Jahre
Heinrich Eggenstein	70 Jahre
Eugen Körtling	70 Jahre
Gerhard Spangardt	70 Jahre

Über 50 Jahre hielten Sie dem Verein die Treue:

Christian Becker	70 Jahre
Wilhelm Kaiser	67 Jahre
Fritz Velmerig	60 Jahre
Gerhard Heitkemper	57 Jahre
Emil Klönne	56 Jahre
Heinrich Sodenkamp	55 Jahre
Fritz Kessebohm	54 Jahre
Bernhard Reinke	54 Jahre
Anton Hülsböhmer	53 Jahre
Hermann Rotermund	53 Jahre
Heinrich Eggenstein	51 Jahre
Hans Rasch	51 Jahre

Unsere Geburtstagsjubilare 1. Halbjahr 1978

Christian Becker	97 Jahre
Wilhelm Breitländer	90 Jahre
Wilhelm Kaiser sen.	88 Jahre
Hermann Rotermund	79 Jahre
Fritz Kessebohm	77 Jahre
Emil Klönne	75 Jahre
Heinrich Michaelis	75 Jahre
Theodor Neuhaus	74 Jahre
Karl Borges	73 Jahre
Dr. Karl Lauscher	71 Jahre
Paul Becker	70 Jahre
Gerhardt Spangardt	70 Jahre
Kurt Fröhlich	65 Jahre
Albert Löbbecke sen.	65 Jahre
Jacob Worster	65 Jahre
Heinrich Heimühle	65 Jahre
Otto Harwardt	60 Jahre
Willi Althoff	55 Jahre
Walter Otto	55 Jahre
Edmund Schulte	55 Jahre
Emil Plaumann	55 Jahre
Fritz Kuhlmann	55 Jahre
Hermann Wulf	50 Jahre

Vereinsmeisterschaften 1978
Jugendklasse deklassiert Sportschützen

Unter der Regie des Leiters der Schießsportabteilung Lothar Nowitzki wurden die diesjährigen Vereinsmeisterschaften auf dem neuen Schießstand an den Zentralhallen ausgetragen. Bemerkenswert die Ergebnisse insbesondere der Aufschwung in der Jugendabteilung, wobei einmal mehr deutlich wird, daß nur beständiges Training bei vorhandenem Talent zum Erfolg führt. Hervorzuheben sind stolze 282 Ringe (von 3oo möglichen Ringen) ausgeschossen von W. Korte und 282 Ringe von Ralf Kramer. Ebenfalls in der Jugendklasse erreichte Theo Basaricz 280 Ringe.

Herzlichen Glückwunsch.

Sportschützen

Lothar Nowitzki	268 Ringe
Axel Rink	266 Ringe
Dieter Szillat	266 Ringe

Schützenklasse

H.J. Kothenschulte	271 Ringe
P. Kleinschmidt	264 Ringe
W. Nietroy	253 Ringe

Jugendklasse

W. Korte	282 Ringe
R. Kramer	282 Ringe
Th. Basaricz	280 Ringe

Altersklasse

H. Beckschäfer	268 Ringe
H. Rink	223 Ringe

Damenklasse

Inge Holsträter	249 Ringe
Sabine Flüß	242 Ringe
Heidi Kleinschmidt	240 Ringe

Straßen- und Tiefbau

Walter Altemeier

47 Hamm • Julienweg 5
Postfach 38
Telefon 0 23 81 / 9 20 37

10 Jahre Jubelkönig
Friedhelm Ferber
Annegret Eichmanns

unser scheidendes Königspaar
Franz Josef Willemsen
Ria Willemsen

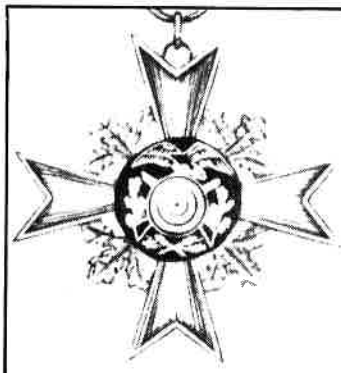

VEREINSBEDARF

RITTMANN

Inh. Anita Kersting

- Schützenartikel
- Urkunden
- Plaketten
- Pokale

Gravuren in eigener Werkstatt

47 Hamm 1 • Lindenfelderweg 21 • Ruf 2 52 76

Eintrittskarten ◦ Biermarken ◦ Gewinne ◦ Nieten ◦ Tanzkontroller

OPTIK HEIMÜHLE

Inh. K.H. Heimühle

Staatlich gepr. Augenoptiker — Augenoptikermeister

Werler Straße 82 (gegenüber der Liebfrauenkirche)
4700 Hamm 1 — Telefon 0 23 81 / 5 28 17

Willemsen - Pokal ging an die Westenfeldmark

Der neue Schießstand der Südener Schützen, der offiziell erst am 23. Juni 78 für das Wettkampfschießen freigegeben wurde, erlebte seine Generalprobe mit der Austragung des Wettkampfes um den Ferdinand-Schledde-Pokal und des Pokals des amtierenden Schützenkönigs, Bezirksvorstehers und Ratsherrn F.J. Willemsen. Dieser Wettkampf war auf 2 Tage angesetzt und erlebte einen regen Zuspruch unter den schießsporttreibenden Schützenvereinen innerhalb des Stadtverbandes.

Der Franz Josef-Willemsen-Pokal, der nach den Bestimmungen seines Stifters nur einmal ausgeschossen wurde und damit sofort in das Eigentum des Erwerbers überging, wurde vom Schützenverein der Westenfeldmark mit 1335 Ringen vor der gastgebenden Schießgruppe des Schützenvereins Hamm-Süden mit 1329 und dem Schützenverein Heessen von 1835, mit 1311 Ringen gewonnen.

Der Ferdinand-Schledde-Pokal der erstmalig seit mehreren Jahren wieder ausgeschossen wurde, fiel an die Mannschaft der Südenfeldmark mit 813 Ringen.

Als beste Einzelschützen qualifizierten sich bei den Wettkämpfen H. Kurbjuweit vom Schützenverein Heessen mit 140 Ringen sowie Dieter Szillat und Heinrich Beckschäfer vom Schützenverein Hamm-Süden und H. Schönböck vom Schützenverein Lohauserholz mit jeweils 139 Ringen.

Die Siegerehrung wurde bei der offiziellen Eröffnung des Schießstandes am 23. Juni 78 vorgenommen.

Ralf und Heike regieren den Schützennachwuchs.

Als Auftakt zur Feier unseres 90-jährigen Bestehens, daß mit dem Schützenfest seinen Höhepunkt erreicht, feierte am 1. Mai unser Schützenverein sein Kinderschützenfest verbunden mit dem traditionellen Biwak in den Räumlichkeiten der Zentralhalle.
Der Vergnügungsausschuß unter bewährter Leitung von Horst Hallermann und Karl-Heinz Jürgens hatte beste Vorarbeit geleistet und so stand einem guten Gelingen nichts im Wege.
Auftakt war der Frühschoppen beim Kinderkönigspaar des vergangenen Jahres, Ralf Sandkühler - Susanne Dähn auf dem Caldenhoferweg. Von dort ging es unter klingendem Spiel des Fanfarenkorps der Westenfeldmärker zu den Zentralhallen.
Nach einem stärkenden Mittagsmahl, von dem 450 Portionen Pfefferpotthast verspeist wurden, begann der heiße Kampf um die Königswürde. Der Wettergott meinte es gut mit unserem Schützennachwuchs und so wurde auch von den Unterhaltungsspielen (Glücksrad - Würfel und Torwandschießen) reichlich Gebrauch gemacht. Das technische Hilfswerk hatte einen Sessellift aufgebaut, und es war ein großes Gaudi, aus luftiger Höhe herabzuschwingen auf das gemeine Schützenvolk.
Neuer Kinderschützenkönig wurde der 10 jährige Ralf Kramer, der sich zuvor bereits Zepter und Krone gesichert hatte. Mit dieser Leistung konnte er seine Fähigkeiten als aktives Mitglied der Jugendgruppe der Südener Sportschützen unter Beweis stellen. Als Kinderkönigin erwählte er sich die 9 jährige Heike Wulf. Die Insignien des Reichsapfels eroberte Marko Barkowicz.
Das amtierende Schützenkönigspaar des Hauptvereins, Bezirksvorsteher und Ratsherr Franz Josef Willemsen und Frau Ria, überreichte dem scheidenden Kinderkönigspaar ein Präsent und übernahm die Proklamation des Königspaares 78/79. Für unseren Schützennachwuchs verging ein schöner Tag bei Kaffee und Kuchen, während der Hauptverein bis zum frühen Morgen feierte.

Gaststätte

Haus HEITKEMPER

Inh. Dieter Heitkemper

Gutbürgerliche Küche
Saal für Versammlungen
und Familienfeiern

47 HAMM • Eschenallee 74
Telefon 5 05 22

JOSEF SCHRÖER

BÄCKEREI • KONDITOREI

Täglich frische Backwaren
An Fest- und Feiertagen
Kuchen • Torten • Gebäck
auch frei ins Haus!

Ruf 2 61 16

47 Hamm Caldenhoferweg • Ostenallee • Wilhelmstraße

Wenn's um
modischen Chic
geht!

Mode - charmant + chic
Senftleben
Im Hammer Süden

F E S T P R O G R A M M

Freitag, den 25. August 1978

17.3o Uhr Antreten bei der Gaststätte "Zur Laterne" (Inh. W. Starkmann)
Einholen der Fahne - Abholen des I. u. II. Hauptmann
Marschweg: Caldenhoferweg, Dahlienstraße, Alleestraße
Abholen des Königspaares nebst Hofstaat
Werler Straße - Alleestraße zum Schillerplatz

HEIMATABEND am SCHILLERPLATZ großer Zapfenstreich
Mitwirkende: Paderborner - Husarencorps
Fanfarenzug Rhynerberg
Spielmannzug Grünweiß Stockum
Männergesangverein Arion

Samstag, den 26. August

14.oo Uhr Antreten bei d. Gaststätte "Lambertiklause" Inh. R. Stalljohann
15.oo Uhr Totenehrung auf dem Friedhof im Hammer-Süden
Die Gedenkrede hält Herr Pfarrer Tometten
16.oo Uhr Beginn des Adlerschießens
Marschweg: Werler Straße, Grimmstraße, Arndtstraße, Fritz-Reuter-Straße
zum Festplatz Zentralhallen
20.oo Uhr GROSSER BALLABEND mit der MELODY-COMBO
Proklamation des neuen Königspaares 78/79 nebst Hofstaat

Sonntag, den 27. August

14.3o Uhr Antreten bei d. Gaststätte "Heitkemper" (Inh. Dieter Heitkemper)
Marschweg: Eschenallee zum neuen Königspaar
FESTUMZUG DURCH DEN HAMMER-SÜDEN
Mitwirkende: Paderborner Husarencorps
Spielmannzug Grünweiß Stockum
Fanfarenzug der Westenfeldmark
Gäste aus Bradford - England
20.oo Uhr Schützenball in den Zentralhallen mit der Melody-Combo

Montag, den 28. August

20.oo Uhr Nachfeier zum Schützenfest in den Zentralhallen

Höchste Geschmacksreinheit und Bekömmlichkeit sind Tugenden, die Isenbeck Pils durch sorgsamste Rein-Reifung gewinnt.
Kein Pils gibt dem Kenner reineren Genuß.

ISENBECK
pilsreiner Genuß

BRAUEREI ISENBECK HAMM / WESTFALEN

Südener Schützen auf Besuch in Bradford (England)

Komplett von A-Z

die elegante
Möbelausstellung
in 4 großen Verkaufsetagen

DIE einrichtung

Möbel, Teppiche, Gardinen
HAMM
Sedanstraße, Ecke Hohe Str.

LOTHAR NOWITZKI
Damen-Herren-Salon
Parfümerie

Hamm · Werler Straße 45 · Ruf 21779

Der Initiative unserer Majestät Franz Josef Willemsen ist es zu verdanken, daß den Südener Schützen die Möglichkeit geboten wurde, die Hammer Patenstadt Bradford in der Grafschaft Yorkshire zu besuchen.

Nach einiger Vorarbeit (die unsere Majestät mit viel Routine in solchen Dingen besorgte) startete am 1. Ostertag eine Gruppe von 30 Schützenbrüdern und Schwestern zum großen Trip nach Old England.— Schützenbruder K.H. Jürgens stellte sich als Fahrer seines Busses zur Verfügung, während S.M. Franz Josef I, als Boss der Truppe, die Führung übernahm. Die Stimmung war prächtig, obwohl der Wetterbericht für die Nordsee Sturmwarnung gegeben hatte. Via Arnheim ging es nach Rotterdam, wo am Abend mit dem Fährschiff die Reise über die vom Sturm gepeitschte Nordsee (Windstärke 9-10) nach Hull (England) begann. Die aufkommende Seekrankheit wurde mannhaft mit einem erstklassigen kalten Büfett u. preiswertem Whisky bekämpft.

Am 2. Ostertag morgens gegen 8.00 Uhr betraten dann die meisten von uns erstmals englischen Boden. Weiter ging die Reise per Bus nach Bradford, woselbst die Vorausabteilung unter Leitung unserer Majestät Ria Willemsen die Reisegesellschaft mit großem "Hallo" begrüßte. Auch unsere Gastgeberfamilien in Bradford waren zum Empfang erschienen und so gab es ein erstes Kennenlernen der Gäste aus Old Germany. Auf dem Rathaus von Bradford wehte zum Empfang der deutschen Gäste die schwarz-rot-goldene Fahne und der Rundfunk begrüßte in den Nachrichten den 'Schießscheibenclub' aus Hamm. (so die englische Übersetzung).

Alle Eindrücke der Reise zu schildern währe selbst auf 12 Seiten unseres Schützenjournals nicht möglich, darum nur einige besondere Schlaglichter auf

die leider zu kurze Woche in der Grafschaft Yorkshire.
Da war der eindrucksvolle Empfang durch den Oberbürgermeister Counc. Paul Hockney im Rathaus von Bradford, die Eintragung in das Gästebuch der Stadt (wobei Schützenbruder A. Upphoff in seinem Trachtenanzug die beste Figur abgab, von der die Presse in Großaufmachung berichtete). Im Anschluß an den Empfang lud der Oberbürgermeister zu einem Festbankett für seine Gäste ein.
In diesem würdigen Rahmen überreichte unsere Majestät F.J. Willemsen und als Vertreter des Vorstandes der Südener Schützen W. Schöpper eine Ehrengabe an den Lord Major.
Da waren die Fahrten in Bradfords nähere und weitere Umgebung. Unvergeßlich die historische Stadt York mit seinem Münster. Hier galt unsere besondere Bewunderung dem größten Glaskunstfenster der Welt, welches die Wirren des 2. Weltkrieges in unterirdischem Felsen heil überstanden hatte und noch heute Zeugnis ablegt von der Größe Englands und der damaligen Handwerkerkunst.
Beeindruckend das Schloß Harewood mit seinen Kunstschätzen aus ganz Europa. Hübsch anzusehen die vielen typischen Landhäuser, Dörfer und Städtchen in den Penninen und den Tälern von Aire und Wharfe. Voller Romantik die Fahrt auf dem alten Leeds-Liverpool Kanal. Vielleicht auch englisch, die Regenwanderung über das Moor von Ilkley.
Vor allem jedoch die immer wieder in großen und kleinen Begebenheiten deutliche Herzlichkeit unserer englischen Freunde, die eigentlich garnicht zu beschreiben ist.
Wenn wir auch an dieser Stelle Dank aussprechen wollen, so möchten wir einen nennen, stellvertretend für alle Gastgeber in England, den Organisator auf englischer Seite Mr. Richard Cope, der nicht nur eine Woche für die Betreuung unserer Schützenfamilie geopfert hat.
Für uns jedenfalls stand schon auf der Heimreise zwischen Dover und Ostende fest, das war nicht unsere letzte Reise nach 'Old England'. Und noch eins, wir werden versuchen beim Besuch der Bradforder zum Schützenfest im Hammer-Süden uns zu revangieren für die schönen Tage in Shiply, Bailden und den anderen Vierteln unserer "Zwillingsstadt" Bradford in der Grafschaft Yorkshire.

F. J. - W.

Brot, Brötchen und Gebäck
täglich frisch in hervorragender
Qualität aus der
FEINBÄCKEREI
THEODOR NEUHAUS
47 Hamm • Schleppweg 16 Telefon 2 14 18

Liesel und Josef
Immenkamp
Imbißbetriebe
47 Hamm (Westf.)
Ginsterweg 14 · Ruf 29555

Neuer Schießstand feierlich eingeweiht - Sportschützen fanden neue Heimat.

Nachdem im Jahre 1975 unser alter Schießstand bei Haumann im Pisholz durch ein Großfeuer vernichtet wurde, standen die Sportschützen über Nacht vor einem neuen Anfang. Drei Jahre der Improvisation, indem durch das Entgegenkommen der Sportschützen Berge der Sportbetrieb notdürftig aufrechterhalten wurde, waren beendet.
In einem feierlichen Rahmen wurde der neue Schießstand unter den Zentralhallen offiziell seiner Bestimmung übergeben und eingeweiht. Representanten der Stadt, der einzelnen Parteien, Abordnungen des Stadtverbandes der Schützenvereine und Avantgarden waren zur Einweihungsfeier erschienen. In den einzelnen Ansprachen der Gäste kam die Bewunderung über die Eigeninitiative der Sportschützen zum Ausdruck. Immerhin wurden 2ooo Arbeitsstunden geleistet und manche Sachspende wanderte zum Schießstandneubau. Der besondere Dank der Sportschützen galt Herrn Dr. Trappmann, als Hausherrn der Zentralhallen, der es uns überhaupt erst ermöglichte an den Neubau eines Schießstandes zu denken.
In Vertretung unseres erkrankten Schützenkönigs, Ratsherrn und Bezirksvorsitzenden, F. J. Willemsen überreichte die Fraktionsvorsitzende der CDU Hamm Mitte, Frau Inge Steimann, den ersten im neuen Schießstand ausgeschossenen Pokal unseres Schützenkönigs F.J. Willemsen an die Sportschützen der Westenfeldmark. Ebenfalls in diesem feierlichen Rahmen erfolgte die Übergabe des Schledde-Pokals an die Südener Sportschützen.

Gebr. Herlitzius

Werkzeuge
und
Maschinen

47 Hamm
Grünstraße 20 · Telefon 2 44 88

Gaststätte zur Laterne
Inhaber Werner Starkmann

47 Hamm — Caldenhofer Weg 36 — Telefon 2 57 42

Irmgard Jürgens
50377 und 50216
Tag und Nacht
Busse für 30 und 60 Personen
Mietwagen
Akazienallee 27

Aus dem Avantgardenleben

Von einem regen Avantgardenleben zeugt der Jahresbericht der Avantgarde. Begonnen mit einer gelungenen Nikolausfeier am 3.12.77 in der Gaststätte Hansahof und endet mit der Abnahme zum Schützenfest des Hauptvereins. Zunächst sind noch Erfolge bei den Stadtavantgardenmeisterschaften in Weetfeld zu vermelden. In der B-Klasse siegte die AVG-Hamm-Süden mit 534 Rg. beim Pokalschießen errang sie den 2. mit 173 Rg. (von 31 teilnehmenden AVG).

Einzelwertung:	H.J. Kothenschulte	43 Rg.
	H.J. Koslowski	44 Rg.
	A. Rink	45 Rg.
	D. Korte	41 Rg.

Der Vatertagsausflug ging nach Süddinker zum dortigen Schützenfest. 15 vollendete und werdende Väter waren mit von der Party.
Um für das Hauptfest gerüstet zu sein, fertigte G. Bertram 12 neue Holzgewehre an. Einen Degen stiftete F. Schweinz.
Am 19.8.78 sind Freunde und Gönner eingeladen der Abnahme der AVG. beizuwohnen. Großebohnen mit Mettwurst steht auf dem Speiseplan.
270 Liter Bier wurden gespendet und so wird auch dem größten Durst gerecht werden können. Auch von Jubiläen ist zu berichten:
Für 5 Jahre in der AVG werden geehrt:
H. Rocker, L. Rickermeier, W. Große-Weischede
Für 1o Jahre Mitgliedschaft in der AVG: K. Meichsner.
Ein besonderes Jubiläum feiert Schützenbruder und Schneidermeister Heinr. Kölling. Seit 25 Jahren sorgt er für die Instandhaltung und Wartung der Schützenröcke der Avantgardisten. An dieser Stelle der besondere Dank der Avantgardisten verbunden mit dem Wunsch dieses Ehrenamt noch viele Jahre auszufüllen, da ein würdiger Nachfolger nicht gefunden werden kann.
Avantgardenmeisterschaften am 22.7.- 24.7. - 5.8. und 13.8.78 in den Zentralhallen von 16 bis 18 Uhr.

150 Jahre Tradition "8. Husarenkorps"

Zum 90-jährigen Vereinsjubiläum begrüßen wir die "Paderborner Husaren". Dieses Husarenkorps hat seinen Ursprung im Jahre 1815 als aus dem 2., 3. und 6. Husarenregiment das 8. Husarenregiment gebildet wurde. Ehrenkommandeur war der damalige Zar Nikolaus II. Sein Standort war im Raum Lippstadt-Paderborn.
Das Fanfaren-Trompeterkorps Buke hat die Tradition der 8. Husaren übernommen und ist heute mit seiner schmissigen Marschmusik weit über die Grenzen des Lipperlandes bekannt geworden. Sein Auftreten im In- und Ausland ruft überall helle Begeisterung und großes Aufsehen hervor.
In den blau-silbernen Originaluniformen der 8. Husaren werden sie uns an allen Tagen des Schützenfestes begleiten und ein schönes Bild abgeben beim Jubiläum der Südener-Schützen.

Kameras — Kino — Projektion
FOTO Günnewig
ATELIER FÜR MODERNE FOTOGRAFIE
Das Fachgeschäft des Südens
47 Hamm - Werler Straße 73

K.-H. JANSA
Fleischer
Wir beliefern Ihre Grillparty
frei Haus
47 Hamm • Soester Straße 4 • Telefon 8 26 06

Marschwege und Antretelokale der Avantgarde

Freitag, den 25. August 1978
15.3o Uhr Gaststätte zum Isenbecker, Werler Straße, Hülsenbusch, Stegerwaldstraße
Abholen des 1. Kommandeurs (Ordensverleihung)
Akazienallee, Eschenallee, Schleppweg, Lindenfelderweg, Dahlienstraße
zur Gaststätte "zur Laterne"

Samstag, den 26. August
13.oo Uhr Gaststätte "Hansahof" Alleestraße, Roonstraße, Schillerstraße, Wielandstraße
Werler Straße zur "Lambertiklause" danach Festzug.

Sonntag, den 27. August
13,3o Uhr Gaststätte "Grenzquelle", Caldenhoferweg, Rosenstraße, Buchenstraße,
zur Gaststätte "Heitkemper" danach Festzug.

Montag, den 28. August
10.oo Uhr Uhr-gemeinsames Baden in der Gaststätte "Gormann"

Badewannen
KUNSTSTOFF
Beschichtung
Ortsvertretung für HAKA - Erzeugnisse
Neutralseife • Waschmittel • Körperpflege
BWB
Ing. G. FRANKE
BERGSTRASSE 31
4701 HAMM-RHYNERN
TELEFON 02385/2477

Wir gratulieren zur Silbernen Hochzeit
Willi und Ilse Kaiser
August Roth und Frau Gisela
Friedhelm Färber und Frau Elfriede

25 - jähriges Meisterjubiläum
K. H. Kattenbusch
4700 Hamm 1 - Werler Straße 7o

Geschäftseröffnung:
Gaststätte "Heitkemper", Eschenallee
übernommen von Dieter Heitkemper

5o-jähriges Geschäftsjubiläum
Karl Borges, Wilhelmstraße 61

Als Vermählte grüßen:
B. Wietis und Frau Anke geb. Schütte
H.J. Kothenschulte u. Frau Elisabeth geb. Dylewski

Für Schützennachwuchs sorgten:
N. Kattenbusch - Sohn Torsten

Verstorbene Mitglieder

Berta Simon

FRITZ BUSEMANN
Ihr Fachmann für
San Installation
Gas • Wasser • Heizung
4700 HAMM 1 ○ Wichernstraße 27 ○ Tel. 5 01 12

Lambertiklause
Inh. Rosemarie u. Roland Stalljohann
Gutbürgerliche Küche
Saal für 100 Personen
Konferenzzimmer
47 Hamm (Westf.) — Werler Straße 60 — Ruf 2 93 25

Beförderungen:
Roland Stalljohann - zum Unteroffizier
Lothar Polljost (Avantgarde) - zum Feldwebel
Detlev Korte (Avantgarde) - zum II. Kommandeur

Avantgardenschützenfest
am 16. September, Gaststätte "Gormann" Werler Str.

Letzte Versammlung vor dem Schützenfest, am 20. August 78 - 10. oo Uhr - Lambertiklause.

Zentralhallen Hamm
Räume für 2500, 500, 250, 180 Personen und Nebenräume, eigene Restauration, überdachte Ausstellungsflächen von 4000 qm, Freigelände 80 000 qm. Parkmöglichkeiten für 3000 Pkw am Hause. Wir führen aus: Ausstellungen, Westfalenschau, Fachtagungen, Fachausstellungen, Verbrauchermessen, Showveranstaltungen, Gartenbauausstellungen, Sportveranstaltungen, Festlichkeiten jeder Art. — Ruf (0 23 81) 54 68

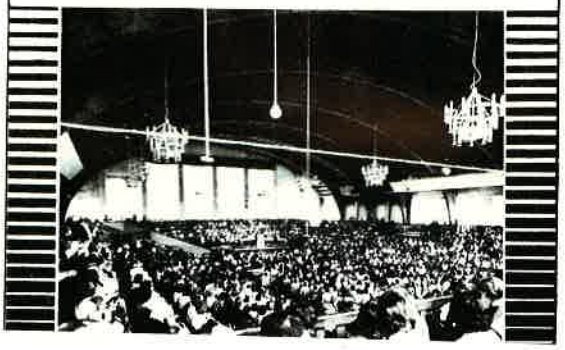

„Gaststätte Grenzquelle"
Inh. Karl-Otto Gudat
47 Hamm
Caldenhofer Weg 178
Telefon 2 38 71
Billard und Konferenzzimmer

Herausgeber: Schützenverein Hamm Süden
Redaktion: K. H. Kattenbusch, Werler Str. 66
Telefon 0 23 81 / 2 54 29
Geschäftsführer: W. Kaiser
Werbung: J. Schroer
A. Lobbecke
Druck: Citopress Schnelldruck GmbH
4700 Hamm · Telefon 5 14 00

Nachrichten Sonderdienst: Nach dem Königsschuß erfahren Sie unter der Telefon-Nr. 5 02 16 Taxi Jürgens unser neues Königspaar im Südener Schützenverein für das Jahr 1978/79.

Wir sind die Bank, die Ihnen am nächsten steht.

SPAR- UND DARLEHNSKASSE eG

HAMM - HEESSEN – mit 12 Zweigstellen im Großraum Hamm –

Ihr leistungsstarker Partner in allen Geldfragen!

Ihr zuverlässiger Spediteur

Spedition Reinke

SPEDITION Heinz-Josef Reinke

Vellinghauser Straße 3 ▪ Ruf 0 23 88/19 50 4777 Welver - Vellinghausen - Hamm

DACH- UND SCHIEFERDECKERMEISTER

HANS GEORG KÖRTLING

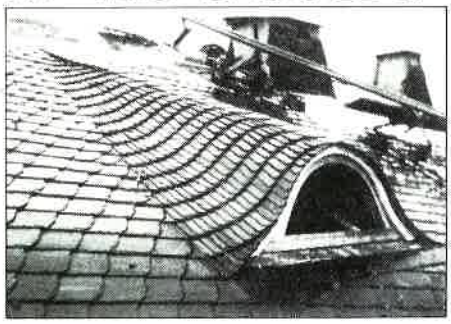

- Dachdeckerarbeiten
- Fassadenverkleidungen
- Blitzschutzanlagen
- Bedachungsmaterialien
- Kunststoffdachrinnen

47 HAMM (WESTF.) · Werler Straße 53 · Fernsprecher (0 23 81) 2 44 34

DER OBERSTADTDIREKTOR DER STADT HAMM · VERKEHRSAMT · RUF (0 23 81) 10 18 71