SÜDENER SCHÜTZEN-JOURNAL

Ausgabe 1/88
16. Jahrgang

1888 1988

100 Jahre

Schützenverein Hamm-Süden

Fanfaren-Trompeterkorps

8. Husaren

Liebe Schützenschwestern, liebe Schützenbrüder,
Freunde und Gäste unseres "Südener Schützenvereins"!

Im Jahre 1888 fanden sich einige Männer der Südenfeldmark zusammen um die Gründung eines Schützenvereins in die Wege zu leiten.
Deutschland hatte damals innerhalb von 100 Tagen zwei Kaiser, den siegreichen Wilhelm den Großen und Kaiser Friedrich III. durch den Tod verloren. So trauerte ganz Deutschland und an Feiern zur Gründung eines Schützenvereins war garnicht zu denken. Es kam dann später, am 1. Juli 1889, noch zu einer Gründungsfeier, wobei der neugegründete Verein schon 214 Mitglieder aufwies.
Wenn wir heute im Jahre 1988 das 100 jährige Bestehen unseres Südener Schützenverein feiern können, so rufen wir uns den Paragraph I unserer schon vor 100 Jahren gegebenen Vereinssatzung ins Gedächtnis! "Die Belebung und Erhaltung eines echt deutsch-kameradschaftlichen und brüderlichen Geistes."
Wenn wir heute schreiben können, "100 Jahre Südener Schützen", so möchten wir unserer Vereinsatzung noch einige Worte unseres verstorbenen Schützenkönigs F.J. Willemsen hinzufügen. Er schrieb den Leitartikel unseres 1. Schützenjournals 1973 in dem es heißt: "Wir vom Schützenverein möchten unsere Mitbürger, ob Alteingesessene oder Neubürger, auffordern, gemeinsam mit uns in Verbundenheit unseren Hammer Süden zu gestalten, der schließlich nicht nur Wohn- und Schlafplatz oder Arbeitsstätte ist. Der Zusammenschluß möglichst zahlreicher Südener wird bewirken, daß unsere Heimat für uns alle ein Ort werden kann, an dem es sich zu leben lohnt. –
In diesem Sinne laden wir die Bevölkerung des Hammer Südens ein, mit uns das 100 jährige Bestehen unseres Schützen- und Heimatvereins zu feiern. Unseren Schützenschwestern und Schützenbrüdern der Gastvereine rufen wir schon jetzt ein herzliches "Horrido" zu und laden sie ein mit uns unser "Fest des Jahres" zu begehen.

Albert Löbbecke
1. Hauptmann

K.H. Kattenbusch
Südener Schützenjournal

Gaststätte
Zum Ahsetal
Inhaber: Irmgard Schlüter
Wir bieten Ihnen: **Gutbürgerliche Küche ab 18 Uhr**
Gesellschaftszimmer · 2 vollautom. Kegelbahnen
Caldenhofer Weg 93 · Tel. (0 23 81) 2 53 91
4700 Hamm 1

DACH- und SCHIEFERDECKERMEISTER
HANS GEORG KÖRTLING
- **Dachdeckerarbeiten**
- **Fassadenverkleidungen**
- **Blitzschutzanlagen**
- **Bedachungsmaterialien**
- **Kunststoffrinnen**

Werler Straße 53 • **4700 Hamm 1**
Telefon (0 23 81) 2 44 34

FOTO • KINO • PROJEKTION • AUFNAHMEN
FÜR INDUSTRIE, MODE, WERBUNG, PORTRÄT
. . . letzter Fotograf vor der Autobahn!
Auch Sie werden den Weg zu uns finden. Über 100.000 Portraitkunden können sich nicht irren.
Persönliche Beratung - erstklassiger Service und freundliche Bedinung sind für uns selbstverständlich.
Unser Angebot zum Schützenfest: **POSTER 28 x 40 7.9o DM**
DUO SET
2 versch. Portraitaufnahmen 29.5o DM
FOTO Günnewig
ATELIER FÜR MODERNE FOTOGRAFIE
Colour Art Photo
4700 Hamm 1 • Werler Straße 7
Telefon 0 23 81 / 2 50 92

EINLADUNG

Stadtbezirksfest Hamm-Mitte

30. April 1988

19.00 Uhr
Zentralhallen

Kommersabend zum 100 jährigen Vereinsjubiläum
verbunden mit dem Stadtbezirksfest Hamm-Mitte

19.00 Uhr

Eröffnungsansprache - Bezirksvorsteher Udo Breitkreuz
Weihe der neuen Schützenfahne
durch Herrn Dechant F. Gregor Hafer
Mitwirkung des Gesangverein "Arion" 1878 e.V.

Repräsentationsvorführungen

Mitwirkende Vereine:

Südener-Sportgemeinschaft 16/24 Hamm e.V.

Frauenchor Hamm 1985

SSG und Post-Spiel- u. Sportverein 1931/o5 Hamm e.V.

Gesangverein "Concordia" 1875 e.V.

TV Westfalia 1891 Hamm e.V.

Budo-Club Hamm-Westen

22.00 Uhr

Anschlagen des Maibocks durch
Herrn Bezirksvorsteher Udo Breitkreuz

Anschließend Tanz in den Mai mit dem
Blasorchester "Huckarde-Rahm"

Im 1. Halbjahr 1988 feiern Geburtstag

Heinrich	Neuhaus	84 Jahre
Emmi	Petri	81 "
Gerhard	Spangardt	80 "
Luise	Thies	80 "
Anton	Hülsböhmer	79 "
Adam	Berghoff	76 "
Clemens	Müller	76 "
Paul	Thomas	76 "
Walter	Varwick	76 "
Karl	Heimühle	75 "
Albert	Löbbecke sen.	75 "
Paul	Meyer	74 "
Max	Mertel	74 "
Fritz	Dr. Trappmann	73 "
Josef	Brinkmann	71 "
Walter	Otto	65 "
Wilhelm	Althoff	65 "
Robert	Leithold	60 "
Helga	Schmid	55 "
Heinrich	Potschinski	55 "
Hildegard	Karbe	55 "
Wilhelm	Korte sen.	55 "
Werner	Hillebrandt	55 "
Alfred	Grundhöfer	55 "
Günter	Vogt	50 "
Heinz	Thamm	50 "
Manfred	Piskorz	50 "
Heinz	Midasch	50 "
Ferdinand	Hallermann	50 "
Horst	Finnenberg	50 "
Jürgen	Eppmann	50 "

Mit Blumen werden zum Geburtstag begrüßt (im 1. Halbjahr)

Luise	Thies	80 Jahre
Gerhard	Spangardt	80 Jahre
Karl	Heimühle	75 Jahre
Albert	Löbbecke sen.	75 Jahre

Lambertiklause

Inh. Rosemarie u. Roland Stalljohann

Gutbürgerliche Küche
Saal für 100 Personen
Konferenzzimmer

47 Hamm (Westf.) — Werler Straße 60 — Ruf 2 93 25

Im Dienste der heimischen Bauwirtschaft

- o Baustoffe
- o Eisengroßhandlung
- o Alu-Türen + Fenster

KARL TÖLLE

4700 Hamm 1 • Hafenstraße 9

Vereinsmitteilungen

29. Mai Mitgliederversammlung
vor dem Schützenfest in der Gaststätte "Gormann", Werler Straße
Beginn: 10.15 Uhr
Tagesordnung: 100 jähriges Schützenfest 1988
Ehrungen : 25 jähriger Jubelkönig Willi Hohmann und Frau Ilse
Vereinsjubilare
Vereinsmeister
Vogeltaufe
Verschiedenes

Wir erwarten zum Jubiläum unsere Freunde aus Bradfort (England) John - Richard - Bill - Fern - Beryl - Elfi - Freda, welche mit uns unser Fest feiern wollen. Sie sind bei den Südener Schützen gern gesehene Gäste und wir freuen uns auf ihren Besuch.

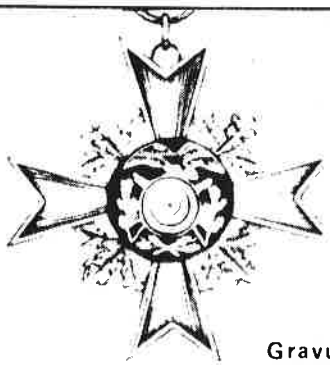

Vereinsbedarf Rittmann
Inh. Anita Kersting

- **Schützenartikel**
- **Urkunden**
- **Plaketten**
- **Pokale**

Gravuren in eigener Werkstatt

47 Hamm 1 • Lindenfelderweg 21 • Ruf 2 52 76

Eintrittskarten ◦ Biermarken ◦ Gewinne ◦ Nieten ◦ Tanzkontroller

FESTPROGRAMM

zum 100 jährigen Schützenfest in der Zeit vom 1. – 6. Juni 1988
Schirmherrin Frau Prof. Oberbürgermeisterin Sabine Zech

Mittwoch, 1. Juni

18.00 Uhr	Antreten bei der Gaststätte "Wagenrad - Reiterstübchen" ' Alleestraße 8 (Inh. Richard Eul)
18.15 Uhr	Ständchen im Garten des Altenzentrums - Liebfrauen
18.45 Uhr	Einholen der Fahne
	Abholen des Königspaares nebst Hofstaat – Dahlienstraße
Marschweg	Ahornallee, Dahlienstraße, Caldenhoferweg, Werler Straße, Alleestraße
20.00 Uhr	Heimatabend am Schillerplatz mit großem Zapfenstreich
	Mitwirkende: Blasorchester SC 1885 "Huckarde - Rahm"
	Spielmannszug "St. Sebastianus-Schützenbruderschaft" Werl

Freitag, 3. Juni

17.00 Uhr	Antreten bei der Gaststätte "Zum Ahsetal", Caldenhoferweg, (Inh. Irmgard Schlüter)
17.3o Uhr	Abholen des I. und II. Hauptmanns, Caldenhoferweg 58
Marschweg	Caldenhoferweg, Ludwig-Erhard-Straße, Lilienstraße, Werler Straße
19.00 Uhr	Ökomenischer-Gottesdienst in der Liebfrauenkirche
	Dechant F. Gregor Hafer und Pfarrer Klaus-Peter Wendt
	Unter Mitwirkung des Gesangvereins Arion
20.00 Uhr	Platzkonzert auf dem Platz vor der Liebfrauenkirche
	8. Corps Husaren Paderborn/Buke
	Spielmannszug "Glückauf" Bockum-Hövel

Samstag, 4. Juni

13.00 Uhr	Antreten bei der Gaststätte "Zur Grenzquelle", (Inh. H.D. Multermann)
13.3o Uhr	Abholen des Jubelkönigs Adolf Uphoff
Marschweg	Caldenhoferweg, Holunderweg, Bradfordstraße, Akazienallee, Nikolaus-Ehlen-Straße Hülsenbusch, Friedhof
15.00 Uhr	Totenehrung auf dem Friedhof im Hammer-Süden
	Die Gedenkrede hält Herr Pfarrer Klaus-Peter Wendt
16.3o Uhr	Beginn des Adlerschießen
	Platzkonzert Blasorchester "Huckarde-Rahm"
	Proklamation des neuen Königs 1988/89
	Ehrung des 10-jährigen Jubelkönigs Adolf Uphoff und Frau Wilma
20.00 Uhr	Wir bitten zum Tanz mit der "Frankie-Dark" Band

Sonntag, 5. Juni

11.3o Uhr	Antreten bei der Gaststätte "Lamberti-Klause", (Inh. R.R. Stalljohan)
12.00 Uhr	Abholen des neuen Königspaares nebst Hofstaat
Marschweg	Zur Bodelschwinghschule. Alle teilnehmenden Vereine treten um 14.3o Uhr an der Bodelschwinghschule (hinter der Liebfrauenkirche) an.
15.00 Uhr	Festumzug
	Ludwig-Erhard-Straße, Caldenhoferweg, Werler Straße, zum Festplatz Zentralhallen.
16.00 Uhr	Große Jubiläumsfeier mit Ansprache Frau Prof. Oberbürgermeisterin Sabine Zech und des Vorsitzenden des Stadtverbandes der Hammer Schützenvereine und Umgebung, Schützenbruder Karl Lambardt
20.00 Uhr	Schützenball in den Zentralhallen mit der "Frankie-Dark" Band

Montag, 6. Juni

20.00 Uhr	Nachfeier zum Schützenfest in den Zentralhallen
	Mit der Tanzkapelle "Haradis" Werl
	Samstag, Eintritt 3,oo DM - Sonntag u. Montag, Eintritt frei

Marschwege der Avantgarde

Mittwoch, o1. Juni
16.00 Uhr Antreten - "Kaminklause" - Alleestraße
Abholen des 1. Kommandeurs
Alleestr. - Langewanneweg - Abholen des Hauptvereins Gaststt. "Wagenrad"

Freitag, o3. Juni
15.3o Uhr Antreten - Gaststt. "Krone", Hohestraße
Hohestr. - Sedanstr. - Feidikstr. - Stiftstr. - Caldenhoferweg - Abholen d. Hauptvereins Gaststätte "Ahsetal"

Samstag, o4. Juni
12.00 Uhr Antreten Gaststt. "Heitkemper", Eschenallee
Bredfordstr. - Geranienstr. - Caldenhoferweg
Abholen d. Hauptvereins Gaststt. "Grenzquelle"

Sonntag, o5. Juni
10.00 Uhr Antreten Gaststt. "Kajüte", Feidikstraße
Feidikstr. - Albertstr. - Schillerstr. - Heinrich-Lübke-Str. - Werler Str. - Abholen des Hauptvereins Gaststt. "Lamberti-Klause"

Zum Schützenfest werden geehrt

		für Treue im Verein
Lutz	Rogge	25 Jahre
Werner	Starkmann	25 "
Siegfried	Wels	25 "
Erwin	Schulz	30 "
Horst	Hallermann	30 "
Hermann	Deppe	35 "
Roland	Stalljohan	35 "
Wilhelm	Althoff	40 "
Karl	Lohmann	64 "
Anton	Hülsböhmer	63 "
Hans	Rasch	61 "
Wilhelm	Eggenstein	58 "
Heinrich	Michaeli	57 "
Paul	Thomas	51 "

Zum Schützenfest werden geehrt:

10 jähriger Jubelkönig
Adolf und Frau Wilma Uphoff

25 jähriger Jubelkönig
Willi und Frau Ilse Hohmann

Für Nachwuchs sorgten

Ralf u. Sabine Kramer Tochter Karin

Grüne Hochzeit

Michael Günnewig und Sabine Ahrens

Silberne Hochzeit

Klaus und Helga Hilsmann
Dieter und Alice Paschko
Richard und Irmhild Petersohn

Geschäftsjubiläum

50 Jahre Fleischerei Naber

Vogelbauer

Schreinermeister Heinrich Nettebrock
Vogel für Kinderschützenfest -
Heinrich Beckschäfer
Schießmeister Heinz Krauthoff, Lippstadt
Vogel wird ausgestellt: Im Schaufenster -
Textilhaus Schöpper, Werler Straße 68 – 70

Besondere Ereignisse im Vereinsleben

Vor 25 Jahren wurde der Kugelfang a.d. Zentralhallen erstellt.
vor 15 Jahren erschien die erste Ausgabe unseres Schützen Journals.
vor 10 Jahren wurde in Eigenleistung der Schießstand a.d. Zentralhallen gebaut.

Wir gedenken unserer verstorbenen Mitglieder

† Dr. Karl Lauscher
Karl Hey

Alles was recht ist:

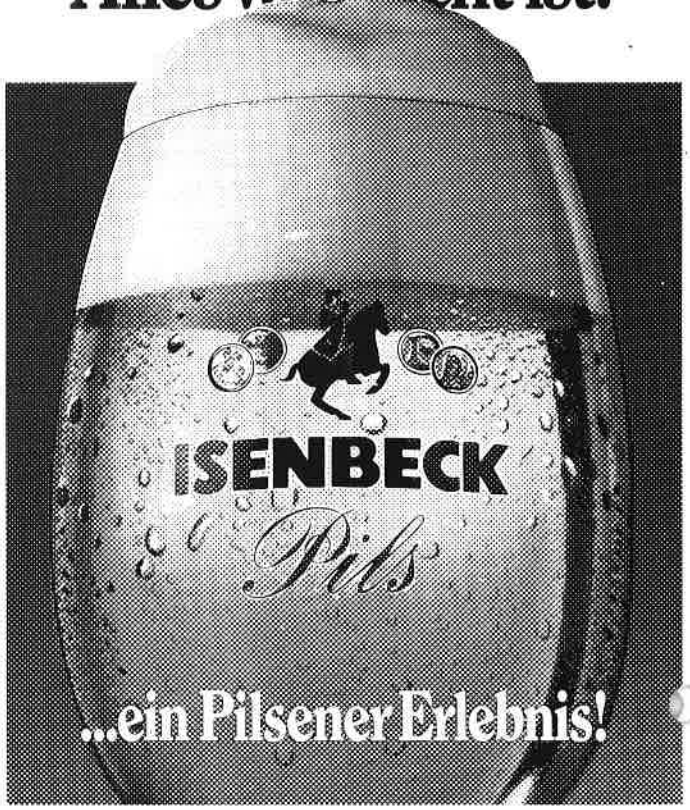

OPTIK HEIMÜHLE
Inh. K.H. Heimühle
Staatlich gepr. Augenoptiker – Augenoptikermeister
Werler Straße 86 (gegenüber der Liebfrauenkirche)
4700 Hamm 1 – Telefon 0 23 81 / 5 28 17

ZENTRALHALLEN HAMM

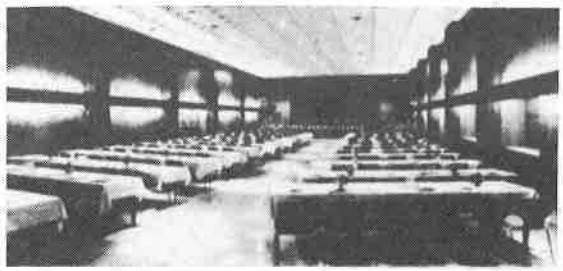

Gepflegte, moderne Restauration mit Speisen jeder Art
Festlichkeiten in Räumen für 50, 100, 200, 250 und 300 Personen
Ausstellungen, Fachtagungen, Show- und Sportveranstaltungen,
Verbrauchermessen in überdachten Räumen bis 40.000 qm;
Freigelände 80.000 qm; Parkmöglichkeiten für 3000 Pkw am Hause
Ruf 0 23 81 / 54 68

Foto Günnewig

Die außerdienstlichen Aktivitäten innerhalb der Avantgarde zeugen von echtem Avantgardenleben.

Aus den Avantgardenleben

Der Jahresabschlußbericht der Avantgarde zeugt wieder von reger Aktivität der Avantgardisten. Hier haben sich innerhalb der Garde Freunde mit ihren Frauen und Bräuten gefunden, welche ihren Zusammenhalt nicht nur innerhalb des Schützenvereins bekunden.

Im offiziellen Teil des Jahresabschlußberichtes geht es um den vom Ratsherrn J. Holsträter gestifteten Pokal, welcher zum Jahresausklang ausgeschossen wurde. Durch den besonderen Modus der Austragung gelang es Mark Meuer vor Roger Kölling und Ralf Kramer den Pokal zu erringen. Bei der anschließenden Nikolausfeier ließ es sich der Stifter des Pokals nicht nehmen, diesen persönlich zu überreichen. In der Maske des Nikolaus erschien S. M. Norbert Kattenbusch um einigen Avandgardisten die Leviten zu lesen und sie an ihre Pflichten innerhalb der Avantgarde zu erinnern. Im gemütlichen Teil wurde fleißig das Tanzbein geschwungen, wobei ein Teil des Hofstaates S.M. Norbert I. mit von der Party war.

Das traditionelle Weihnachtsknobeln fand wieder großen Anklang, wobei sich unser II. Hauptmann J. Schröer den ersten von vielen Preisen sicherte. In Zusammenhang mit dem Vergnügungsausschuß des Hauptvereins fand dann am 23. Jan. 88 in den Zentralhallen ein Kostümball statt. Nachdem ein Blumengebinde und ein Frühstückskorb ausgelost wurden, fand die Prämierung der besten Kostüme statt. Andre Kölling und Andrea Lachmann (als Neandertaler verkleidet) sicherten sich den ersten Platz. Iris Zech und Jürgen Meuer wurden die nächsten Preise zugesprochen. Aus den Reihen der Gäste kam spontan die Idee, die ersten Preisträger durch unseren Hoffotographen (R. Günnewig) ablichten zu lassen und im Journal veröffentlichen zu lassen.

Haarpflege
Kattenbusch
Zuständig für gute Haarschneiderei
in der "Südener City"

Terminvorschau der Avantgarde

o3. April	Osterfeuer 20.00 Uhr
23. April	Stadtavantgardentreffen Avantgardenmeisterschaft wird noch bekannt gegeben.
12. Mai	Vatertagsausflug
21. Mai	Abnahme durch den Hauptverein 19.00 Uhr

universa
VERSICHERUNGSGRUPPE

VERSICHERUNGEN
BAUSPAREN
INVESTMENT

Wir beraten Sie gern

EDITH KATTENBUSCH
Generalagentur
4700 Hamm 1 • Südstraße 29
Telefon (0 23 81) 2 90 21 / 22
Privat:
4700 Hamm 1 • Dahlienstraße 2
Telefon (0 23 81) 2 52 27

Bericht der Schießsportabteilung

1. Kaiserpokal:

   Der im Stadtverband zum ersten Mal ausgeschossene Kaiserpokal, gestiftet vom Stadtkaiser, hat uns im letzten Jahr nicht ganz den erhofften Platz eingebracht. Unsere Mannschaft mit Hans-Jürgen Kothenschulte, Dieter Szillat, Walter Niestroy, Ralf Kramer und Mark Meuer erreichte von 15 Mannschaften, die sich um den Pokal beworben hatten, den 6. Platz.

2. Willemsen-Pokal:

   Der in diesem Jahr zum letzten Mal ausgeschossene Willemsen-Pokal, gestiftet von Jörg Holsträter, errang Uschi Rogge mit 144 Ringen vor ihrem Ehemann Lutz Rogge mit 142 Ringen und unserem Schießwart Dieter Szillat mit 141 Ringen. Bei den passiven Schützen kamen in die Medaillenränge: Erhard Kloske mit 129 Ringen, Alfons Zech mit 130 und Roger Kölling mit 129 Ringen. Nochmals möchte sich die Schießgruppe bei unserer Jubelkönigin Ria Willemsen für die freundliche Spende eines Gewehres bedanken.

3. Anlaß dieses Berichtes ist die Jugendweihnachtsfeier der Schießsportabteilung. Für die geleistete Arbeit an unseren Jugendlichen möchten wir uns besonders bei den Damen, die sich unserer Jugend angenommen und mit ihnen die Weihnachtsfeier durchgeführt haben, bedanken. Sie haben durch Spenden und Zeit den Jugendlichen einen schönen Nachmittag beschert und ihnen viel Freude bereitet. In diesem Zusammenhang möchte sich der Vorstand der Schießsportabteilung nochmals recht herzlich bei allen Spendern für die Neuanschaffung der Gewehre bedanken.

Übungsschießen

20.o4.	20.^{00} Uhr	Damen
21.o4.	20.^{00} Uhr	Damen u. Senioren
24.o4.	10. – 12.^{00} Uhr	Damen, Senioren, Jugend
28.o4.	20.^{00} Uhr	Damen u. Senioren
o5.o5.	20.^{00} Uhr	Damen u. Senioren
11.o5.	18. – 22.^{00} Uhr	Damen, Senioren, Jugend
12.o5.	10. – 12.^{00} Uhr	Damen, Senioren, Jugend
20.o5.	20.^{00} Uhr	Versammlung Schießgruppe Gaststt. Gormann, Werler Str.

Termine

Bürgerhallenpokal in Pelkum vom 12. – 13. o2. 88
Juniorenpokal in Sandbochum vom 19. – 20. o2. 88
Schützenhofpokal in Westenfeldmark 18. – 19. o3.
Lange-Pokal in Heessen vom 14. – 17. o4. 1988
Vereinsmeisterschaften am 17.o4. von 10. – 17. Uhr
Versammlung - 20. o5. um 20.^{00} Uhr bei Gormann
Stadtmeisterschaft bei uns vom 27. – 29. o5. 1988
Wasserturm-Pokal in Berge vom o4. – o7. 10. 1988
HubertusPokal in Süddinker vom 27. – 29. 10. 1988 (Schüler und Junioren)
Jahresabschlußschießen am o3. Dezember 1988

Schmitz & Erdmann

Holzhandlung GmbH

FURNIERE
PLATTEN
KUNSTSTOFFE
TÜREN
LEISTEN

PROFILBRETTER
SCHNITTHOLZ

Münsterstraße 7
4700 Hamm 1
Telefon (02381) 3 66 26 / 3 20 39

Liesel und Josef

Immenkamp

Imbißbetriebe

Efeuweg 14
4700 Hamm 1
Ruf 2 95 55

FUTTERKRIPPE HAMM

Ia Schnitzel
Salate eigener Herstellung

Caldenhofer Weg 88
Telefon 2 37 67

Zu unserem Jubiläum erwarten wir: Fanfaren-Trompeterkorps 8. Husaren Buke

Vereinsgeschichte des Fanfaren-Trompeterkorps 8. Husaren - Buke

Am Westhang des Eggegebirges, im östlichen Westfalen, liegt die kleine Gemeinde Buke - die Heimat des Fanfaren-Trompeterkorps 8. Husaren.
1231, also vor 756 Jahren, wurde Buke erstmals urkundlich erwähnt. Es gilt jedoch als sicher, daß das Kirchdorf Buke wesentlich älter ist.
Die älteste Bezeichnung des Dorfes war "To den Buken" (bei den Buchen) und noch heute prägen weite zusammenhängende Buchen und Fichtenwälder das Gesicht dieser herrlichen Landschaft.
Buke hat etwa 1.200 Einwohner und liegt im Einzugsbereich der alten Bischofsstadt Paderborn.

Vereinsgeschichte

Im Jahre 1949 wurde der Spielmannszug Buke gegründet. Zu dieser Zeit bestand der Verein aus 9 aktiven Mitgliedern, 3 Trommler und 6 Flötisten.
Mitte der 60er Jahre wurden zusätzlich Fanfaren in Es und Heroldstrommeln angeschaft. Der Verein wurde in Spielmanns- und Fanfarenzug Buke umbenannt. 1971 erfolgte die Ausstattung mit den Uniformen des 1. Westfälischen Husarenregiments Nr. 8 - Zar Nikolaus II.

Regimentsgeschichte

Dieses Regiment wurde durch Kabinettsorder vom 07, o3. 1815 aus je einer Eskadron der Husarenregimenter 2, 3, und 6, sowie 100 Freiwilligen gebildet und bei Lüttich formiert.
Es nahm an den Feldzügen 1815 gegen Frankreich 1849 u. 1864 gegen Dänemark 1866 Gegen Österreich 1870 gegen Frankreich und 1914-18 am 1. Weltkrieg teil.
Nach den Feldzügen lag das Regiment, oft wechselnd, in verschiedenen Garnisonen der Lausitz und des Rheinlandes, bis es 1851 in seine endgültige Garnison Paderborn/Neuhaus einzog.
Das Regiment hatte einen sehr guten Ruf und konnte sich mehrfach auszeichnen.
Wie alle preußischen Husaren trug das Regiment eine schwarze Pelzmütze, Attila mit Verschnürung und schwarze Reitstiefel. Die Attila war bei den 8. Husaren von dunkelblauem Tuch, die Verschnürung weiß und der Mützenkolpak kornblumenblau.
Das Regiment verfügte über ein hervorragendes Trompeterkorps, welches weit über die westfälische Garnison hinaus bekannt war.
Nach Ende des 1. Weltkrieges, im Jahre 1919, wurde das Regiment aufgelöst.

weiter Vereinsgeschichte

Ab 1973 wurden Flöten und Fanfaren gegen Ventilinstrumente ausgetauscht. In dieser neuen Besetzung und mit den prächtigen Traditionsuniformen fand die inzwischen in Fanfaren-Trompeterkorps umbenannte Formation auch im europäischen Ausland großen Anklang.
Zwischen 1974 und 1986 wurden 16 Auslandstourneen mit Auftritten in Belgien, Holland, Luxemburg, Frankreich, Dänemark, Schweden, England, Österreich, Liechtenstein und der Schweiz durchgeführt.
Höhepunkt war die Teilnahme an der Steuben-Parade in New York mit einer anschließenden Tournee durch den Osten der USA im Jahre 1986.
Auch in der Heimat, und nicht nur hier im westfälischen Raum, ist das Fanfaren-Trompeterkorps 8. Husaren Buke eine der bekanntesten Musikgruppen.
Das Repetoire reicht von der Marschmusik über Opern- und Operettenmelodien bis zur modernen Unterhaltungsmusik.
Eine Langspielplatte mit einem Querschnitt aus diesem Programm ist im Jahre 1985 erschienen.
Zur Zeit sind 55 Musiker aktiv, Dirigent ist Antonius Wiethaup und 1. Vorsitzender Bernhard Remer.

Wenn's um modischen Chic geht!

Mode - charmant + chic
Senftleben
Im Hammer Süden

Ihr guter Partner
Sparkasse Hamm
36 Geschäftsstellen im Stadtgebiet

25 JAHRE
JOSEF SCHRÖER
BÄCKEREI + CONDITOREI
4700 HAMM 1 • Caldenhofer Weg 58 • Wilhelmstraße 186
Telefon 2 14 15 44 41 64

Kapellen zum Schützenfest 1988

Blasorchester SC 1885 Huckarde-Rahm
Corps 8. Husaren Paderborn/Buke
Spielmannszug "St. Sebastianus"-
Schützenbruderschaft Werl
Spielmannszug "Glückauf" Bockum-Hövel
Spielmannszug "Standard-Metallwerke" Werl
Tanz- u. Showband "Frankie-Dark-Band"
Tanz- u. Showband "HARADIS" Werl

Musikzug "Glückauf" Bockum-Hövel

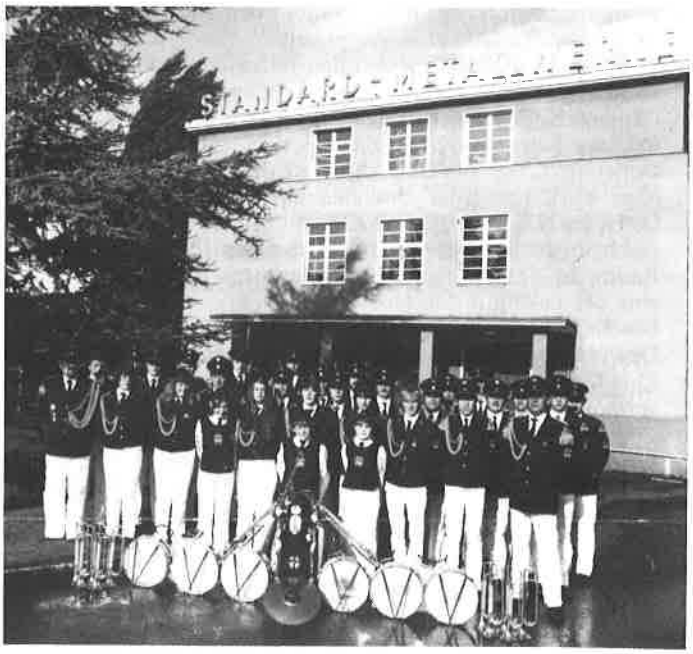

Musikzug "Standard-Metallwerke" Werl

Stadtverband der Schützenvereine

100 Jahre Avantgarde, Schützenverein Westenfeldmark 1879
150 Jahre Schützenverein Wiescherhöfen Lohauserholz 1838
125 Jahre Schützenverein Herringen-Nordherringen 1863
80 Jahre Schützenverein Handwerker-Westen 1908

Hilsmann Bedachungen GmbH

DÄCHER
DACHRINNEN
FASSADEN
KAMINKOPF
ERNEUERUNGEN

Starenweg 6, 4700 Hamm-Rhynern, Telefon (0 23 85) 10 86

Funk-Taxi

25 JAHRE

Irmgard Jürgens

50377 und 50216

Tag und Nacht

Busse für 30 und 60 Personen

Mietwagen

Akazienallee 27

Kugelfang 25 Jahre

Ein kleines Jubiläum zeichnet sich am Rande des 100 jährigen ab. Heißt es doch in der Tagespresse vor 25 Jahren:
"Auf dem Gelände der Zentralhallen wurde am Donnerstagabend der neue Kugelfang des Schützenvereins Hamm-Süden in Betrieb genommen. Mitglieder und Gäste waren zahlreich erschienen, um an diesem erstmaligen Ereignis teilzunehmen.
Aus einem Lautsprecherwagen ertönten gedämpfte Marsch- und Schlagerrhytmen, als der Vertreter der Zentralhallen, Buschulte, an das Mikrophon trat und die Gäste, darunter den Geschäftsführer des Bürgerschützenvereins, Lampsch, Ratsherr Hesse, Dr. Meinhardt, den Vorjahrskönig Klönne mit seiner Königin, Frau Marlene Spannert, und den 2. Vorsitzenden, Fritz Velmerig, willkommen hieß. Buschulte wies auf die alte Tradition des Vereins hin und . . . ."
Dazu gab es ein großes Bild vom Kugelfang, darunter stand:
"Wer diesen Kugelfang durchlöchern will, muß sich gewaltig anstrengen. Bei der bei Schützenbrüdern üblichen Treffsicherheit wird er bestimmt sehr alt."
Dieser Satz hat sich bis heute bewahrheitet, wenn auch 25 Jahre noch kein Alter sind. Möge er weiter Wind und Wetter und den Kugeln der Schützenbrüder trotzen!

F. Sch.

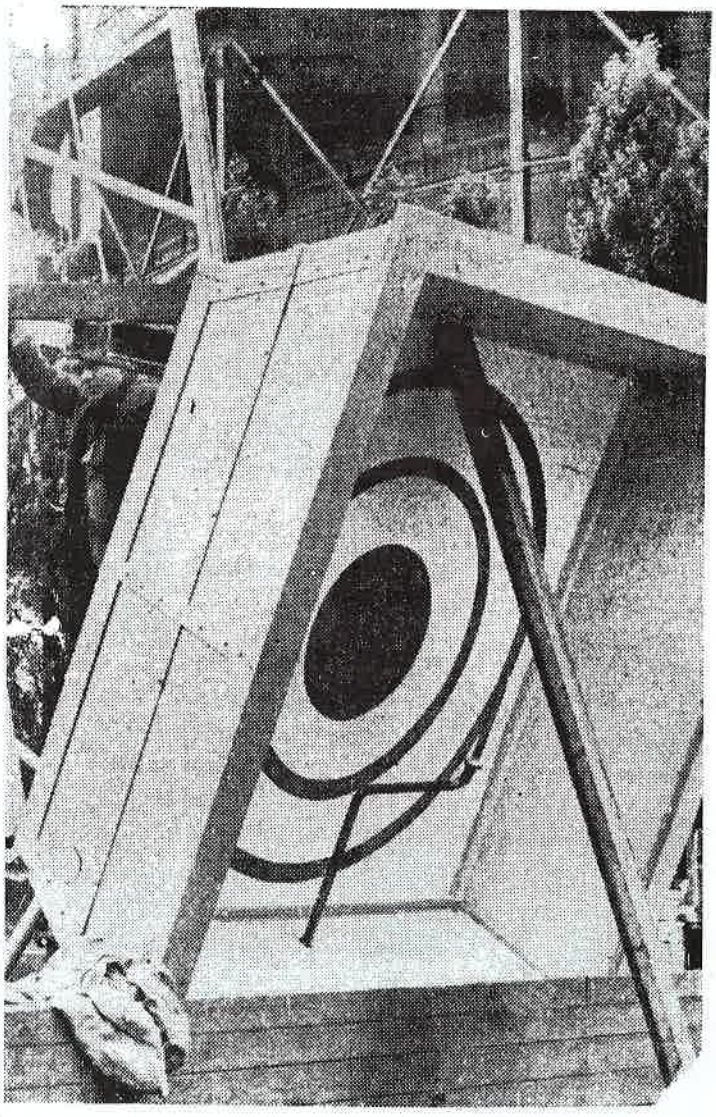

Typisch Brügmann Fenster

sicher, langlebig – und gar nicht teuer.

Aus eigener Fertigung mit Montage

Schroeder & Sohn
Lange Reihe 73, 4700 Hamm 1,
Telefon (0 23 81) 8 13 74

Brot, Brötchen und Gebäck täglich frisch in hervorragender Qualität aus der FEINBÄCKEREI

THEODOR NEUHAUS
47 Hamm • Schleppweg 16 Telefon 2 14 18

Gärtnerei + Blumenfachgeschäft
FRANZ HENKELMANN
Werler Str. 97, 4700 Hamm 1
Ruf: 50422

Heinrich Nettebrock

Tischlermeister ▪ fachlich gepr. Bestatter

Kreutzerstraße 19
4700 HAMM 1
Ruf: 0 23 81 / 5 09 28

SCHREINEREI
individueller Innenausbau

Bestattungsinstitut
Erledigung sämtlicher Formalitäten
Erd-, See- und Feuerbestattung ▪
Überführungen

BESTATTUNGS UNTERNEHMEN

GEBRÜDER HERLITZIUS

Maschinen
Werkzeuge
Schweißtechnik
Werkstatt-Einrichtung

Grünstraße 20–22 · 4700 HAMM
Tel.: (0 23 81) 2 44 88

Ein neuer Weg
zu gesundem
schönem Haar
mit
KERALOGIE
Pflegepräparaten
von
L'OREAL

25 JAHRE

Individuelle
Bedienung in Schnitt,
Form und Farbe

Ihr Coiffeur Nowitzki

47 Hamm · Werler Straße 45 · Ruf 2 94 57
47 Hamm, Tulpenstraße 13, Ruf 2 65 49

Haus Heitkemper

Inh. Familie Brandherm
tägl. ab 17.00 Uhr warme Gerichte-Sa.+So. Mittagstisch
Wir empfehlen unsere Räumlichkeiten bis 100 Personen
für Versammlungen, Tagungen, Betriebsfeste und
Feierlichkeiten aller Art – noch Termine für Kommunion
und Konfirmation frei.
Eschenallee 74 - 47 Hamm 1 - Telefon (02381) 50522

Gaststätte zur Laterne

Inhaber Werner Starkmann

47 Hamm — Caldenhofer Weg 36 — Telefon 2 57 42

Altemeier

Straßen- u. Tiefbau GmbH
Postfach 38 • Julienweg 74
4700 Hamm 1
Tel. 0 23 81 / 8 20 37 - 8 22 65

Herausgeber: Schützenverein Hamm-Süden
Redaktion: K.H. Kattenbusch, Werler Str. 70
Telefon 0 23 81 / 2 54 29
Geschäftführer: Gernot Gut, Pappelallee
Werbung: J. Schroer
A. Löbbecke
Druck Citopress Schnelldruck GmbH
4700 Hamm · Telefon 5 14 00